



ΕΦΗΜΕΡΙΣ ΤΗΣ ΚΥΒΕΡΝΗΣΕΩΣ

ΤΗΣ ΕΛΛΗΝΙΚΗΣ ΔΗΜΟΚΡΑΤΙΑΣ

ΑΘΗΝΑ
13 ΔΕΚΕΜΒΡΙΟΥ 1990

ΤΕΥΧΟΣ ΤΕΤΑΡΤΟ

ΑΡΙΘΜΟΣ ΦΥΛΛΟΥ
698

ΠΕΡΙΕΧΟΜΕΝΑ

ΑΝΑΔΑΣΩΣΕΙΣ

ΑΠΟΦΑΣΕΙΣ

- Κήρυξη ως αναδασωτέας έκτασης 14.900 στρεμμάτων, στη θέση Καλογερόστανη της Κοινότητας Μετοχίου του Νομού Αχαΐας 1
Κήρυξη αναδασωτέας έκτασης εμβ. 41,9 στη θέση «Αγία Παρασκευή» κοινότητας Προφύλλας Ν. Ρόδου Ν. Δωδ/σου 2

ΑΠΑΛΛΟΤΡΙΩΣΕΙΣ

ΑΠΟΦΑΣΕΙΣ

- Καθορισμός των ορίων του αιγιαλού και δημιουργία ζώνης παραλίας στη θέση ΠΛΑΤΥ, νήσου Λήμνου, Νομού Λέσβου, προ ιδιοκτησίας ΔΗΜΝΟΣ Α.Ε. Τουριστικές & Ξενοδοχειακές Επιχειρήσεις 3

ΠΟΛΕΟΔΟΜΙΑ

ΑΠΟΦΑΣΕΙΣ

- Αναγνώριση οδού Όσσης (Κολωνά) στον Δήμο Αθηναίων Νομού Αττικής, ότι υπάρχει πριν από το 1923 και χαρακτηρισμός αυτής σαν διατηρητέας 4
Τροποποίηση ρυμοτομικού σχεδίου Δήμου Ν. Ερυθραίας για το χαρακτηρισμό τμήματος του χώρου πλατείας του Ο.Τ. 30 ως οικοδομήσιμου 5
Διόρθωση ασυμφωνίας οικοδομικών γραμμών στα Ο.Τ. 32 και 33 και επί των οδών Ν. Μπελογιάννη και Καλαμπάκας του Δήμου Συκεών 6
Κατηγοριοποίηση, καθορισμός ορίων και όρων και περιορισμών δόμησης στον οικισμό Σπόθων Κοινότητας Κρυόβρυσης Ν. Ιωαννίνων 7
Τροποποίηση εγκεκριμένου ρυμοτομικού σχεδίου Δήμου Αιγιάλεω Νομαρχίας Δυτικής Αττικής 8

ΑΝΑΚΟΙΝΩΣΕΙΣ

- Ανακοίνωση ειδοποίησης της γενομένης παρακατάθεσης ρυμοτομικών ακινήτων κατ' εφαρμογή του εγκεκριμένου σχεδίου πόλης Χανίων στην οδό Κνωσσού 9

ΔΙΟΡΘΩΣΕΙΣ ΣΦΑΛΜΑΤΩΝ

- Διόρθωση σφαλμάτων στην 1416/3.9.90 απόφαση του Νομάρχη Χανίων 10

ΑΝΑΔΑΣΩΣΕΙΣ

ΑΠΟΦΑΣΕΙΣ

Αριθ. 5471

(1)

Κήρυξη ως αναδασωτέας έκτασης 14.900 στρεμμάτων, στη θέση Καλογερόστανη της Κοινότητας Μετοχίου του Νομού Αχαΐας.

Ο ΝΟΜΑΡΧΗΣ ΑΧΑΪΑΣ

Έχοντας υπόψη:

1. Το άρθρο 117 παρ. 3 του Συντ/τος της Χώρας.
2. Τις διατάξεις του Ν. 3200/55 «περί διοικητικής αποκέντρωσης, όπως τροποποιήθηκε και συμπληρώθηκε μεταγενέστερα με το Ν.Δ. 532/70.

3. Τις διατάξεις του Ν. 998/1979 «περί προστασίας των δασών και των δασικών εν γένει εκτάσεων της Χώρας» και συγκεκριμένα:

- α) Του άρθρου 41 παρ. 1.
 - β) Του άρθρου 38 παρ. 1.
4. Τις δ/γές του Υπουργείου Γεωργίας:
- α) 160417/1180/8.7.80, β) 182447/3049/24.9.80.

Την με αριθ. Ζα/160/26.1.84 απόφαση του Νομάρχη Αχαΐας, περί εξουσιοδότησης των προϊσταμένων των Υπηρεσιών να υπογράφουν με εντολή Νομάρχη, αποφασίζουμε:

Κηρύσσουμε αναδασωτέα, με σκοπό την επανίδρυση, με φυσική αναγέννηση, της δασικής βλάστησης, που καταστράφηκε από παράνομες περιφράξεις, παράνομες υλοτομίες, έντονη βοσκή κλπ. τη δημόσια δασική έκταση για την οποία ισχύουν τα αριθ. 7547/64/1986, 6892/36/1975 και 8498/51/1974 Π.Δ.Α. για έκταση 14.900 στρεμμάτων που βρίσκεται στη θέση Καλογερόστανη της Κοινότητας Μετοχίου και προσδιορίζεται από τα στοιχεία Α, Β, Γ, Δ, Α όπως φαίνονται στο συνημμένο διάγραμμα, το οποίο αποτελεί αναπόσπαστο μέρος της απόφασης αυτής και έχει όρια:

Ανατολικά: Με γεωργική έκταση της Δ/σης Γεωργίας και πέραν αυτής με τα αριθ. 467 και 468 κληροτεμάχια.

Δυτικά: Με εθνική οδό Πατρών - Πύργου.

Βόρεια: Με κληροτεμάχιο ιδιωτών και δημ. δάσος χαλεπίου πεύκης (τεμάχιο 470).

Νότια: Με γεωργική έκταση της Δ/σης Γεωργίας.

Η παρούσα ισχύει μετά τη δημοσίευσή της στην Κοινότητα Μετοχίου Ν. Αχαΐας σύμφωνα με το άρθρο 37 Ν. 3200/55.

Η απόφαση αυτή να δημοσιευθεί στην Εφημερίδα της Κυβερνήσεως.

Πάτρα, 12 Νοέμβριου 1990

Με εντολή Νομάρχη

Η Δασάρχης

ΕΥΜ. ΠΑΝΤΑΖΗ

ΑΝΗΚΕΙ ΣΤΗΝ ΑΡ. 5471/18-11-90 ΑΠΟΦΑΣΗ ΔΙΟΙΚΗΤΗΡΟΥ ΠΑΤΡΙΩΝ
ΑΠΟΣΤΑΣΗ ΦΥΛΟΥ ΧΑΡΤΗ 1:5000

ΤΟΠΟΓΡΑΦΙΚΟ ΔΙΑΓΡΑΜΜΑ

παράνομα ενυδρευόμενος και καταμυφόμενος δημοσίου
δαίμονος από τον Σταθμό Ευδύμ. Σταματούρου
στο ματοίσις Λάγην Μεταχίου στη θέση Καροχερόστανη
περίφ. Κοινότητας Μεταχίου όπου υφίσταται αναδασωτέο

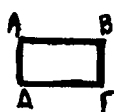
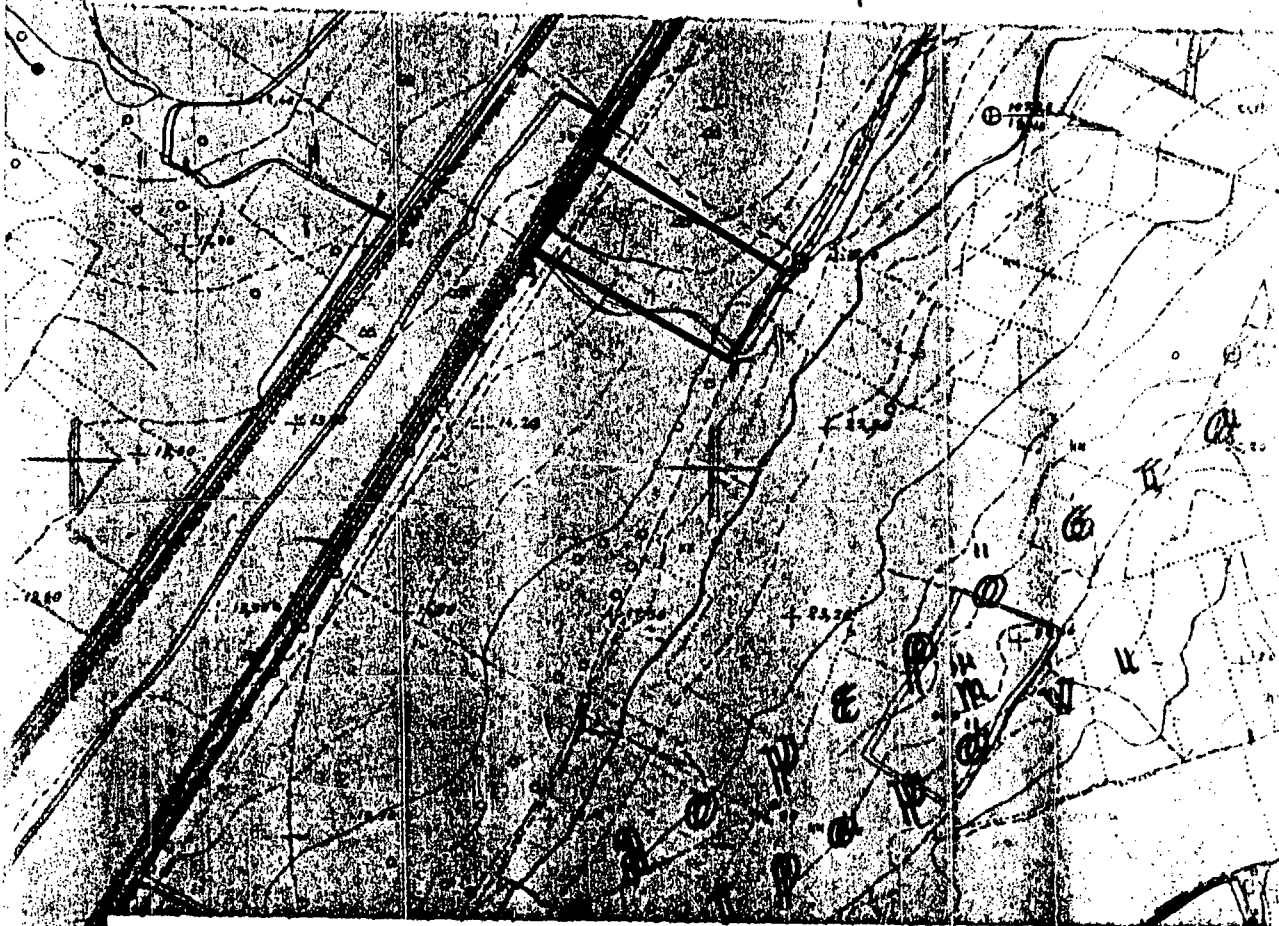

Υπόμνημα
καταμυφείσα
έκτασι

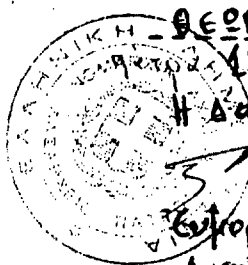

ΘΕΩΡΗΘΗΚΕ
18-11-1990
Η ΔΙΟΙΚΗΤΗΣ

Ευφορδία Πανταζή
Διευθύντρια

(2)

Ο ΝΟΜΑΡΧΗΣ ΔΩΔ/ΣΟΥ

Κηρύσσουμε αναδασωτέο με σκοπό τη διατήρηση του χαρακτήρα του

Γ. ΧΑΡΑΛΑΜΠΙΟΠΟΥΛΟΣ

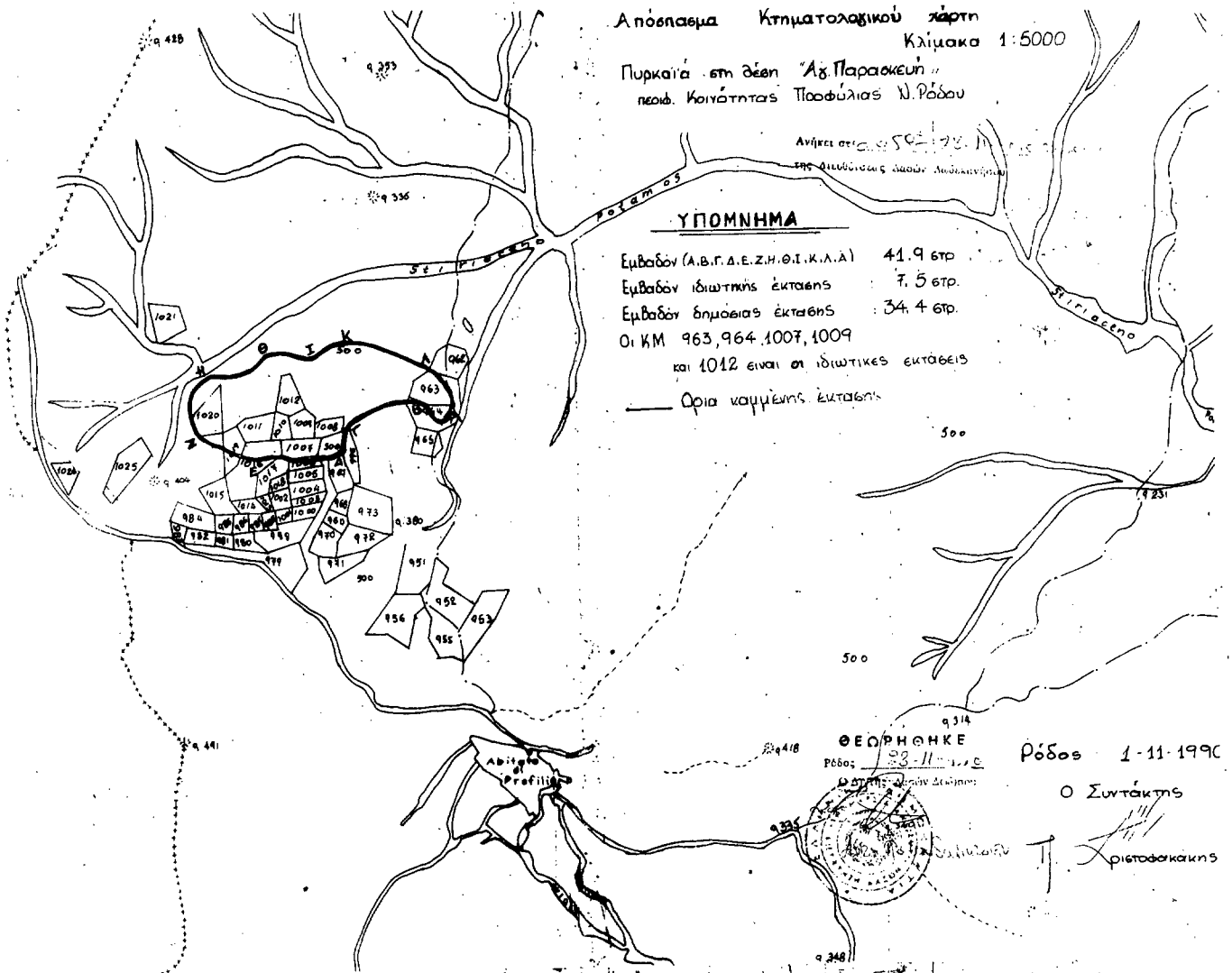

ΑΠΑΛΛΟΤΡΙΩΣΕΙΣ

ΑΠΟΦΑΣΕΙΣ

Αριθ. 3767

(3)

Καθορισμός των ορίων του αιγιαλού και δημιουργία ζώνης παραλίας στη θέση ΠΛΑΤΥ, νήσου Λήμνου, Νομού Λέσβου, προ ιδιοκτησίας ΑΗΜΝΟΣ Α.Ε. Τουριστικές & Ξενοδοχειακές Επιχειρήσεις.

Ο ΝΟΜΑΡΧΗΣ ΛΕΣΒΟΥ

Έχοντας υπόψη:

1. Τις διατάξεις των άρθρων 1 μέχρι και 7 του Α.Ν. 2344/1940 «περί αιγιαλού και παραλίας», όπως τροποποιήθηκαν και συμπληρώθηκαν με τις διατάξεις: α) Του άρθρου 13 του Ν. 1078/1980 και β) του άρθρου 23 του Ν. 1337/1983.

2. Τις διατάξεις της παρ. 9 του άρθρου 1 του Κεφαλαίου Β' της 0.208/181/26.4.1982 (ΦΕΚ 214/26.4.1982 τ.Β') κοινής απόφασης των Υπουργών Προεδρίας Κυβερνήσεως και Οικονομικών «Αναμόρφωση Συλλογικών Οργάνων Γνωμοδοτικής και Αποφασιστικής Αρμοδιότητας του Υπουργείου Οικονομικών».

3. Την από 26 Ιουνίου 1990 έκθεση της επιτροπής καθορισμού των ορίων του αιγιαλού και παραλίας και θέσεων αμμοληφίας, που καθόρισε τα όρια του αιγιαλού και της παραλίας στην περιοχή ΠΛΑΤΥ, νήσου Λήμνου, Νομού Λέσβου, προ ιδιοκτησίας ΑΗΜΝΟΣ Α.Ε. ΞΕΚΤΕ και το από Ιανουάριο 1990 τοπογραφικό διάγραμμα με κλίμακα 1:500 του Πολιτικού - Μηχανικού Νίκου Τσολακούδη που θεωρήθηκε στις 7.2.1990 από τον Προϊστάμενο Γραφείου Μηχανικού Λήμνου Βασίλειο Ιωάννου, νόμιμο αναπληρωτή Προϊστ. Δ.Τ.Υ. Ν. Λέσβου και συνοδεύει την έκθεση της προαναφερόμενης Επιτροπής.

4. Τη σύμφωνη γνώμη του Γενικού Επιτελείου Ναυτικού, που διατυπώθηκε στο Φ. 544.5/592/90/Σ.1535/1.11.1990 έγγραφό του.

5. Τις διατάξεις του άρθρου 1 της παρ. 1 του Ν. 3200/1955 (ΦΕΚ 97/Α'/1955) «περί διοικητικής αποκεντρώσεως» σε συνδυασμό με τις διατάξεις του από 28.6.1955 Β.Δ. «περί εξαιρέσεως από της κατά το άρθρον 1 παρ. 1 του Ν. 3200/1955 αρμοδιότητας των Νομαρχών, αντικειμένων τινών αρμοδιότητας του Υπουργού Οικονομικών», του Β.Δ. 704/1970 και του άρθρου 1 παρ. 5 του Π.Δ. 71/1984, για μεταβίβαση αρμοδιοτήτων του Υπουργού Οικονομικών στους Νομάρχες και στις περιφερειακές αρχές διανομαρχιακού επιπέδου, αποφασίζουμε:

1. Επικυρώνουμε την από 26 Ιουλίου 1990 έκθεση της Επιτροπής καθορισμού των ορίων του αιγιαλού και παραλίας και θέσεων αμμοληφίας, καθώς και το από Ιανουάριο 1990 τοπογραφικό διάγραμμα, που τη συνοδεύει, το οποίο συντάχθηκε από τον Πολιτικό - Μηχανικό Νίκο Τσολακούδη με κλίμακα 1:500 και θεωρήθηκε την 7.2.1990 από τον Προϊστάμενο Γραφείου Μηχανικού Λήμνου Βασ. Ιωάννου επί του οποίου η πτώ πάνω Επιτροπή, καθόρισε τα όρια του αιγιαλού, με συνεχή κόκκινη γραμμή στην περιοχή ΠΛΑΤΥ, νήσου Λήμνου, Νομού Λέσβου, προ ιδιοκτησίας ΑΗΜΝΟΣ Α.Ε. Ξενοδοχειακές και Τουριστικές Επιχειρήσεις και τα όρια της παραλίας με συνεχή κίτρινη γραμμή στην ίδια θέση.

Η απόφαση αυτή, με την έκθεση της επιτροπής και το διάγραμμα, να δημοσιευθούν στην Εφημερίδα της Κυβερνήσεως.

Μυτιλήνη, 19 Νοεμβρίου 1990

Ο Νομάρχης
ΓΕΩΡΓΙΟΣ ΦΩΤΕΙΝΟΠΟΥΛΟΣ

ΕΛΛΗΝΙΚΗ ΔΗΜΟΚΡΑΤΙΑ
ΝΟΜΑΡΧΙΑ ΛΕΣΒΟΥ
ΚΤΗΜΑΤΙΚΗ ΥΠΗΡ. ΛΕΣΒΟΥ

Μύρινα, 26 Ιουνίου 1990

ΕΚΘΕΣΗ

Επιτροπής καθορισμού ορίων αιγιαλού και παραλίας και θέσεων αμμοληφίας, δια τον καθορισμό το πρώτον των ορίων του αιγιαλού και της παραλίας στην περιοχή ΠΛΑΤΥ, νήσου Λήμνου, Νομού Λέσβου, προ ιδιοκτησίας Α.Ε. Τουριστικές & Ξενοδοχειακές Επιχειρήσεις.

Στην Μύρινα την 26.6.1990, οι υπογεγραμμένοι:

1. Καρδακάρης Σπυρίδων, Προϊστάμενος της Κτηματικής Υπηρεσίας, ως Πρόεδρος.

2. Ιωάννου Βασίλειος, Προϊστάμενος Γραφείου Μηχανικού Λήμνου, νόμιμος αναπληρωτής του Προϊσταμένου Δ.Τ.Υ. Ν. Λέσβου, τούτου κωλυομένου, ως μέλος.

3. Τσέτουρας Βασίλειος, Λιμενάρχης Μύρινας, ως μέλος.

Αποτελούντες την Επιτροπή καθορισμού ορίων αιγιαλού, παραλίας & θέσεων αμμοληφίας, δυνάμει των άρθρων 74 και 75 του Π.Δ. 636/77, σε συνδυασμό με την κ.υ.α. 0.208/181/26.4.82 (ΦΕΚ 214/26.4.82 τ.Β') των Υπουργών Προεδρίας της Κυβερνήσεως και Οικονομικών, και της 2271/21.12.89 Απόφασης Νομάρχης Λέσβου, συγκληθείσα με την 659/7.3.90 πρόσκληση του Προέδρου της, μεταβίχαμε επί τόπου στην προαναφερόμενη περιοχή την 21.3.1990, λαβόντες υπ' όψιν:

α. Την από 12.2.1990 αίτηση της ΑΗΜΝΟΣ Α.Ε. Ξενοδοχειακές & Τουριστικές Επιχειρήσεις, με την οποία ζητάται ο καθορισμός του αιγιαλού και της παραλίας στην ανωτέρω περιοχή.

β. Το υπό του Νίκου Τσολακούδη, Πολιτικού - Μηχανικού, συνταχθέν τον μήνα Ιανουάριο 1990, με κλίμακα 1:500, τοπογραφικό και υψομετρικό διάγραμμα, ηλεγμένο για την ακρίβεια της αποτύπωσης από τον Βασίλειο Ιωάννου, Προϊστάμενο Γραφείου Μηχανικού Λήμνου και θεωρημένο από τον ίδιο.

γ. Τις διατάξεις του Α.Ν. 2344/40, όπως αυτός τροποποιήθηκε και συμπληρώθηκε, και τις διατάξεις του Ν. 1337/83 και τις σχετικές προς τούτον Δ. 3474/970 ΠΟΛ 105/29.7.83 και Ν. 505/253 ΠΟΛ 69/30.3.84 διαταγές του Υπ. Οικονομικών.

δ. Την εκ της επιτοπίου μεταβάσεως στην παραπάνω περιοχή σχηματισθείσα αντίληψη περί του πλάτους της βρεχομένης ζώνης της ξηράς και των λοιπών συναφών στοιχείων, ήτοι:

Ι. ότι η ακτή είναι στο βόρειο τμήμα της βραχώδης με μεγάλη υψομετρική διαφορά, και στο υπόλοιπο είναι αμμόδης με μικρή υψομετρική διαφορά.

ΙΙ. ότι οι άνεμοι που επηρεάζουν είναι βόρειοι - βορειοδυτικοί, η ένταση των οποίων δύναται να φθάσει τα 7-8 μπόφόρ και το ύψος των κυμάτων τα 1-1,5 μέτρα, αποφασίζουμε:

καθορίζει επί του ως άνω τοπογραφικού διαγράμματος:

Α. Με συνεχή κόκκινη παλυγωνική γραμμή, την οριογραμμή του αιγιαλού, υπό στοιχεία 1, 2, 3, 4, 5... 20, της οποίας οι κορυφές εξασφαλίζονται με σταθερά σημεία.

Β. Με συνεχή κίτρινη πολυγωνική γραμμή, την οριογραμμή της παραλίας, υπό στοιχεία 1', 2', 3', 4', 5'... 20', της οποίας οι κορυφές εξασφαλίζονται ομοίως με σταθερά σημεία και έχει απόσταση 10 μέτρων τουλάχιστον από την οριογραμμή του αιγιαλού επειδή δεν εξυπηρετούνται οι σκοποί που αναφέρονται στο άρθρο 7 του Α.Ν. 2344/40.

Γ. Σημειούται ότι υπάρχουν κτίσματα επί της ζώνης της παραλίας στο νότιο τμήμα της τα οποία δεν παρακάμπτονται.

Δ. Δεν βρέθηκαν στοιχεία για την ύπαρξη παλαιού αιγιαλού.

Η ΕΠΙΤΡΟΠΗ

Ο Πρόεδρος

ΣΠΥΡΟΣ Θ. ΚΑΡΔΑΚΑΡΗΣ

ΤΑ ΜΕΛΗ

ΙΩΑΝΝΟΥ ΒΑΣΙΛΗΣ Τοπ/φος Μηχανικός Α' βαθ.,
ΤΣΕΤΟΥΡΑΣ ΒΑΣΙΛΕΙΟΣ Υποπλοίαρχος Α.Σ.

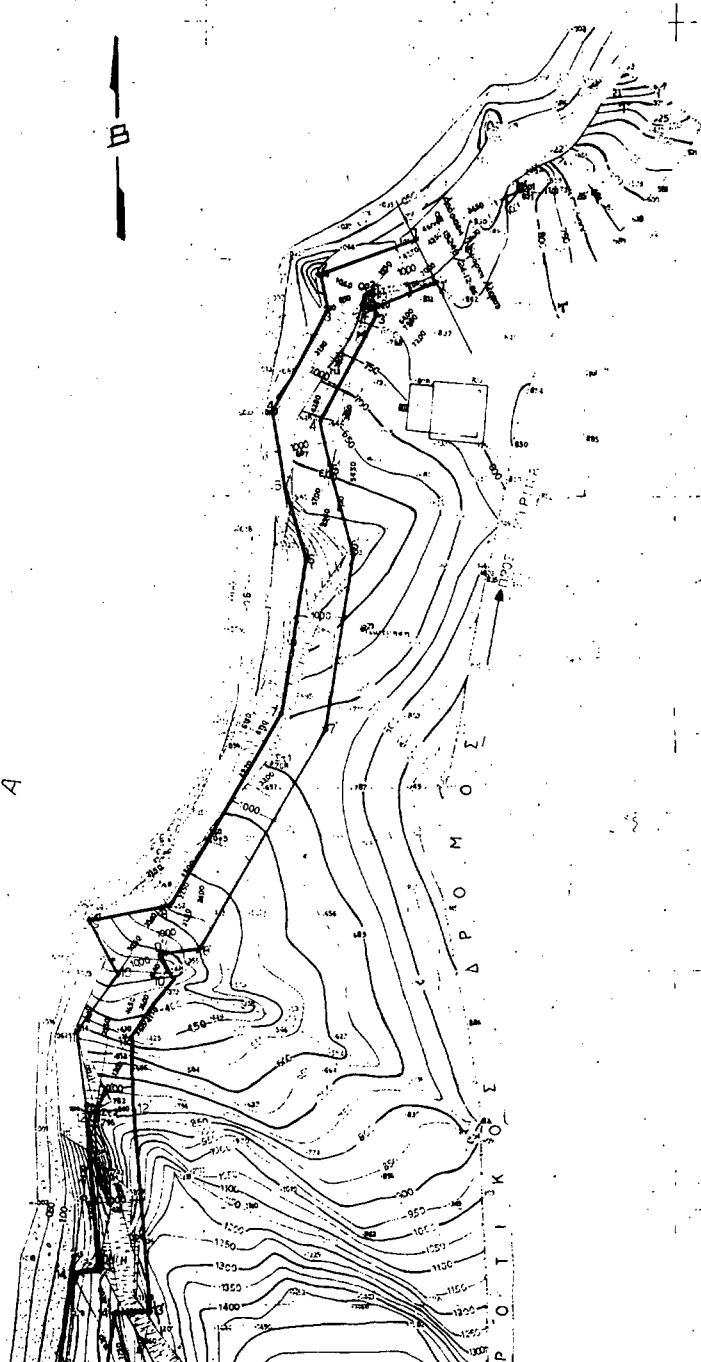

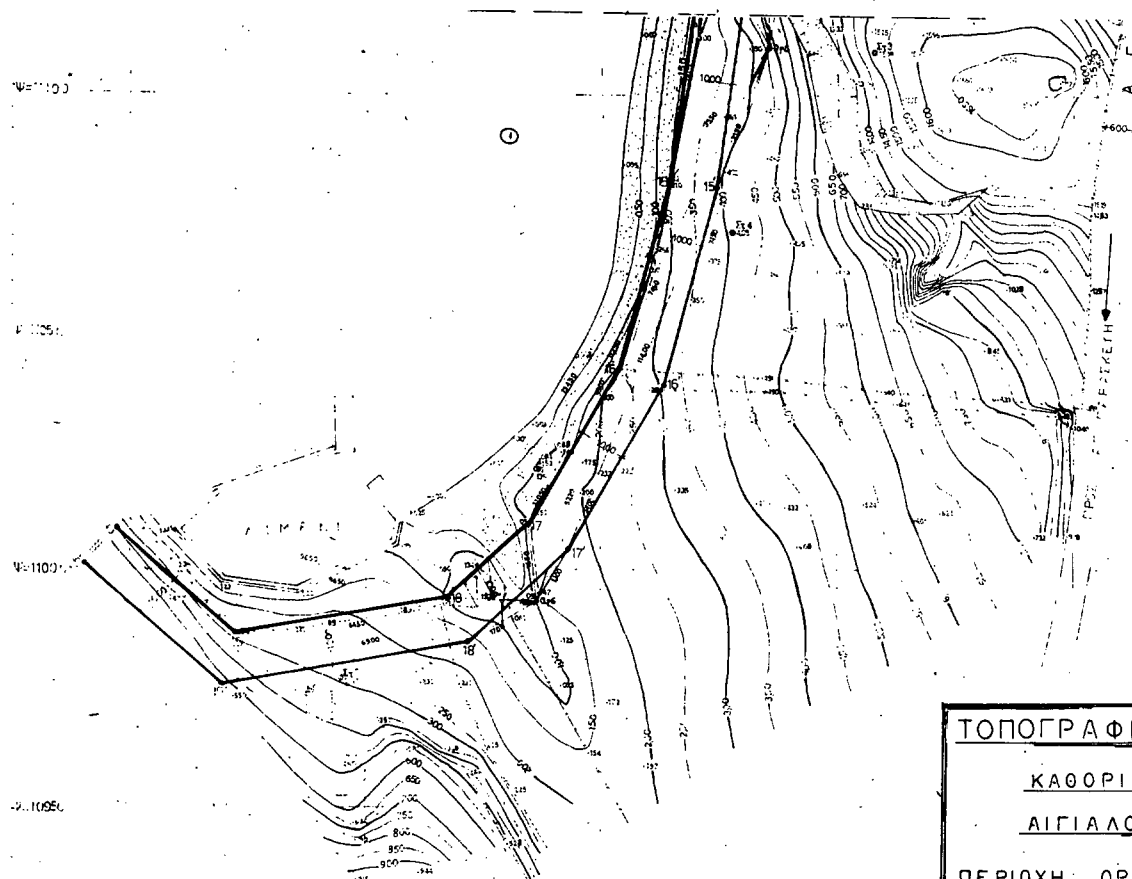

ΥΠΟΜΝΗΜΑ ΕΠΙΤΡΟΠΗΣ

1. Το παρόν Τοπογραφικό Διαγράμμα συντάχθηκε από τον αρμόδιο υπάλληλο της επιτροπής μετρήσεων των ορίων της Αιγιάλου και της παραλίας, σύμφωνα με το άρθρο 74 του Ν. 265/77.
2. Η μετρήσιμη περιοχή περιλαμβάνει τα σημεία 1, 2, 3, 4, 5, 6, 7, 8, 9, 10, 11, 12, 13, 14, 15, 16, 17, 18, 19, 20, 21, 22, 23, 24, 25, 26, 27, 28, 29, 30, 31, 32, 33, 34, 35, 36, 37, 38, 39, 40, 41, 42, 43, 44, 45, 46, 47, 48, 49, 50, 51, 52, 53, 54, 55, 56, 57, 58, 59, 60, 61, 62, 63, 64, 65, 66, 67, 68, 69, 70, 71, 72, 73, 74, 75, 76, 77, 78, 79, 80, 81, 82, 83, 84, 85, 86, 87, 88, 89, 90, 91, 92, 93, 94, 95, 96, 97, 98, 99, 100.
3. Οι μετρήσεις που πραγματοποιήθηκαν σταθμοί, ως σημειώνονται στο διαγράμμα, για αποστάσεις από σταθμούς αριθμοί 01, 02, 03, 04, 05, 06.
4. Ταύτιση των παραλίων σταθμών, που δόθηκαν, σύμφωνα με τον Ν. 265/77.

Ο ΠΡΕΣΒΥΤΕΡΟΣ

ΣΤΥΡΙΟΣ Θ. ΚΑΡΔΑΚΑΡΗΣ
ΒΟΡΕΥΤΙΚΟΣ Π.Β.Α.

ΤΑ ΜΕΛΗ

ΥΠΟΜΝΗΜΑ
ΤΕΤΑΡΤΟ

ΥΠΟΜΝΗΜΑ

1. Η αποτύπωση έγινε ταχυμετρικώς τον μήνα Ιανουάριο 1990.
2. Ως ± 000 ελήφθη η μέση στάθμη της θαλάσσης της ημέρας της αποτύπωσης την 12 Ιανουαρίου 1990.
3. Η αποτύπωση έγινε εξοπλισμένη εκ του κρατικού τριγωνομετρικού δικτύου Γ.Υ.Σ.

Μην 7/2/1990
ΘΕΣΣΑΛΟΝΙΚΗ

Ο ΔΙΕΥΤΗΣ ΤΩΝ ΥΠΗΡΕΣΙΩΝ Ν.Π. Α.Ε.

Τοπογράφος

Τοπογράφος Α.Π.Α.

ΤΟΠΟΓΡΑΦΙΚΟ ΔΙΑΓΡΑΜΜΑ

ΚΑΘΟΡΙΣΜΟΥ ΟΡΙΩΝ

ΑΙΓΙΑΛΟΥ — ΠΑΡΑΛΙΑΣ

ΠΕΡΙΟΧΗ: ΟΡΜΟΣ ΠΛΑΤΕΟΣ

ΝΗΣΟΣ ΛΗΜΝΟΥ

ΕΝΔΙΑΦΕΡΟΜΕΝΟΣ ΑΕ ΤΟΥΡΙΣΤΙΚΕΣ

ΚΑΙ ΞΕΝΟΔΟΧΙΑΚΕΣ ΕΠΙΧΕΙΡΗΣΕΙΣ

ΛΗΜΝΟΥ

ΝΟΜΑΡΧΙΑ ΛΕΣΒΟΥ

ΕΠΑΡΧΙΑ ΛΗΜΝΟΥ

ΚΟΙΝΟΤΗΣ ΠΛΑΤΕΟΣ

ΚΛΙΜΑ: 1500

ΙΣΟΔΙΑΣΤΑΣΗ 0.50μ

ΧΡΟΝΟΛΟΓΙΑ ΑΠΟΤΥΠΩΣΗΣ ΙΑΝΟΥΑΡΙΟΣ 1990

Ο ΣΥΝΤΑΞΑΣ

ΥΠΟΓΡΑΦΗ

ΣΦΡΑΓΙΔΑ

ΣΦΡΑΓΙΔΑ ΤΟΥΡΙΣΤΙΚΗΣ ΕΠΙΧΕΙΡΗΣΗΣ
ΑΙΓΙΑΛΟΥ — ΠΑΡΑΛΙΑΣ
ΛΗΜΝΟΥ

ΠΟΛΕΟΔΟΜΙΑ ΑΠΟΦΑΣΕΙΣ

Αριθ. 36951/11/90

(4)

Αναγνώριση οδού Όσσης (Κολωνό) στον Δήμο Αθηναίων Νομού Αττικής, ότι υπάρχει πριν από το 1923 και χαρακτηρισμός αυτής σαν διατηρητέας.

Ο ΝΟΜΑΡΧΗΣ ΑΘΗΝΩΝ

Σύμφωνα με:

1. Τις διατάξεις:

α) Του από 17.7.1923 Ν.Α. «περί σχεδίων πόλεων, κωμών και συνοικισμών του Κράτους και ανεγέρσεως αυτών».

β) Του Β.Α. 712/70, όπως τροποποιήθηκε με τα 677/71 και 198/1972 Β.Α.

γ) Του Ν. 3200/55 «περί διοικητικής αποκεντρώσεως», όπως έχει συμπληρωθεί και τροποποιηθεί μεταγενέστερα με το Ν.Α. 532/70.

δ) Την από 2.11.90 γνωμοδότηση του Συμβουλίου Χωροταξίας - Οικισμού και Περιβάλλοντος της Νομαρχίας μας ΣΥΝΕΔΡΙΑΣΗ 32η ΠΡΑΞΗ 16η.

2. Την από 16.10.90 με αρ. πρωτ. 33561/1015/90 αίτηση του Κων/νου Καπετζώνη.

3. Τους ακόλουθους τίτλους ιδιοκτησίας: 1) Τρ. 17077/15.9.1907 Συμβόλαιο του Συμβολαιογράφου Αθηνών Αντωνίου Γρ. Μπουρνιά 2) Το 9912/31.3.1939 Συμβόλαιο του Συμ/φου Αθηνών Ιωάννου Αρ. Σωτηρακόπουλου από τους οποίους προκύπτει ότι η οδός Όσσης πλάτους 6.00 μέτρων υπάρχει πριν από το 1923.

4. Το τοπογραφικό σχεδιάγραμμα της μηχανικού Βασιλικής Απ. Παπακώστα.

5. Το από 28.9.38 ρυμοτομικό σχέδιο πόλεως Αθηνών στο οποίο φαίνεται η πύξ πάνω οδός στο Ο.Τ. που περιβάλλεται από τις οδούς Βραχωρίου, Διστόμου, Αλεξανδρείας και Πέτρας.

6. Την με αρ. Γ4δ/15883/1903/8.2.1988 Απόφαση του Υπουργού Προεδρίας του Αναπληρωτή Υπουργού ΠΕ.ΧΩ.Δ.Ε. και αποφασίζουμε:

Αναγνωρίζουμε ότι η οδός Όσσης στον Κολωνό στον Δήμο Αθηναίων υπάρχει νομίμως πριν από το έτος 1923, και τη χαρακτηρίζουμε ως διατηρητέα.

Η οδός αυτή φαίνεται στο τοπογραφικό σχεδιάγραμμα της μηχανικού Βασιλικής Απ. Παπακώστα σε κλ. 1:20 με ημερομηνία Αύγουστος 1990.

Ακριβές αντίγραφο του παραπάνω διαγράμματος θεωρημένο από τον Τμήματάρχη του Β' Τμήματος της Δ/νσης Πολεοδομίας Αθηνών, θα αναρτηθεί για 20 ημέρες από την δημοσίευση της απόφασης αυτής στην Εφημερίδα της Κυβερνήσεως στο Τμήμα Απαλλοτριώσεων της Δ/νσης Πολεοδομίας Αθηνών, οδός Μενάνδρου 6, για να λάβουν γνώση οι ενδιαφερόμενοι.

Η απόφαση αυτή να δημοσιευθεί στην Εφημερίδα της Κυβερνήσεως.

Αθήνα, 16 Νοεμβρίου 1990

Ο Νομάρχης
ΓΙΑΝΝΗΣ ΑΓΓΕΛΙΔΑΚΗΣ

Αριθ. 23610/741/90

(5)

Τροποποίηση ρυμοτομικού σχεδίου Δήμου Ν. Ερυθραίας για το χαρακτηρισμό τμήματος του χώρου πλατείας του Ο.Τ. 30 ως οικοδομήσιμου.

Ο ΝΟΜΑΡΧΗΣ ΑΝΑΤΟΛΙΚΗΣ ΑΤΤΙΚΗΣ

Έχοντας υπόψη:

1) Τις διατάξεις του από 17.7.1923 Ν.Α. «περί σχεδίων πόλεων και κωμών του Κράτους», όπως τροποποιήθηκε και συμπληρώθηκε μεταγενέστερα.

2. Τις διατάξεις του Ν. 3200/55 «περί διοικητικής αποκεντρώσεως», όπως τροποποιήθηκαν και συμπληρώθηκαν μεταγενέστερα με το Ν.Α. 532/70.

3. Τις διατάξεις του Α.Ν. 314/68, όπως τροποποιήθηκαν και συμπληρώθηκαν με το Ν.Α. 1018/71.

4. Τις διατάξεις του Π.Α. 183/86 ΦΕΚ 70Α/86 περί εγκρίσεως τροποποιήσεων σχεδίων πόλεων.

5. Την 95/90 απόφαση Δημοτικού Συμβουλίου Ν. Ερυθραίας.

6. Το πρακτικό 39 της Συνεδρίας 33/18.10.90 του Σ.Χ.Ο.Π., αποφασίζουμε:

Εγκρίνουμε την τροποποίηση του ρυμοτομικού σχεδίου και αποχαρακτηρίζουμε τμήμα του χώρου πλατείας του Ο.Τ. 30 Δήμου Ν. Ερυθραίας, χαρακτηρίζουμε αυτό ως οικοδομήσιμο, δημιουργούμε δύο πεζοδρόμους πλάτους 6,00 μ. και 4,00 μ. και επιβάλλουμε πρασιά προς την οδό Γρηγορίου Ε' πλάτους 3,00 μ. όπως απεικονίζονται στο τοπογραφικό διάγραμμα που συνοδεύει την παρούσα απόφαση και το οποίο θα αναρτηθεί για 15 ημέρες στα γραφεία της Δ.Π.Α.Α. 2ος όροφος Γούναρη 60 - Αγ. Παρασκευή, από τη δημοσίευση της απόφασης σε ΦΕΚ.

Η απόφαση αυτή να δημοσιευθεί στην Εφημερίδα της Κυβερνήσεως.

Αγία Παρασκευή, 21 Νοεμβρίου 1990

Ο Νομάρχης
ΧΡΗΣΤΟΣ ΓΟΥΛΑΣ

Αριθ. οικ/62687/6886 Σχ. ΔΠ/ΤΑ/24070/2449

(6)

Διόρθωση ασυμφωνίας οικοδομικών γραμμών στα Ο.Τ. 32 και 33 και επί των οδών Ν. Μπελογιάννη και Καλαμπάκας του Δήμου Συκεών.

Ο ΝΟΜΑΡΧΗΣ ΘΕΣΣΑΛΟΝΙΚΗΣ

Έχοντας υπόψη:

1. Τις διατάξεις του από 18.10.25 Δ/τος «Περί τρόπου διορθώσεως ασυμφωνιών υφισταμένων μεταξύ του εγκεκριμένου σχεδίου και του επί του εδάφους εφαρμοσθέντος τούτου» (ΦΕΚ 322Α/27.10.25) σε συνδυασμό με το άρθρο 2 του από 10.5.25 Δ/τος «Περί καταργήσεως συμβολίων και επιτροπών των Νομαρχιών αρμοδιότητας Υπουργείου Συγκοινωνιών, Δημοσίων Έργων και Εσωτερικών» (ΦΕΚ 98Α/27.6.58).

2. Την με αριθμό πρωτ. 24670/2449 αίτηση της Συμπούλου Λαμπρινής με την οποία ζητούσε την διόρθωση ασυμφωνίας στην περιοχή που αναφέρεται στο θέμα.

3. Το γεγονός ότι όπως προέκυψε από έρευνα της υπηρεσίας σχετικά με τον τρόπο εφαρμογής της ισχύουσας ρυμοτομίας, δηλαδή τον καθορισμό των οικοδομικών γραμμών των οδών Ν. Μπελογιάννη και Καλαμπάκας, υφίσταται ασυμφωνία της υφισταμένης κατάστασης και του ισχύοντος δ/τος ρυμοτομίας.

4. Την γνωμοδότηση του Σ.Χ.Ο.Π. πράξη 908 της 30ης συνεδρίας και σύμφωνα με την οποία το συμβόλαιο ομόφωνα αποφαινεται για την διόρθωση της ασυμφωνίας του αναφέρεται στο θέμα, αποφασίζουμε:

Εγκρίνουμε την διόρθωση ασυμφωνίας που διαπιστώθηκε μεταξύ του εγκεκριμένου δ/τος ρυμοτομίας που ισχύει στην εν λόγω περιοχή και της επιτόπου υφισταμένης κατάστασης που συνίσταται στην υλοποίηση των οικοδομικών γραμμών (Ο.Τ.) από τις θέσεις που σχεδιάστηκαν με διακεκομμένη γραμμή στις θέσεις που σχεδιάστηκαν με συνεχή κόκκινη γραμμή όπως φαίνεται στο συννημμένο τοπογραφικό διάγραμμα.

Η απόφαση αυτή να δημοσιευθεί στην Εφημερίδα της Κυβερνήσεως.

Θεσσαλονίκη, 20 Νοεμβρίου 1990

Ο Νομάρχης κ.α.α.
Ν. ΠΑΡΙΤΣΗΣ

Αριθ. 607

(7)

Κατηγοριοποίηση, καθορισμός ορίων και όρων και περιορισμών δόμησης στον οικισμό Σπόθων Κοινότητας Κρυόβρυσης Ν. Ιωαννίνων.

Ο ΝΟΜΑΡΧΗΣ ΙΩΑΝΝΙΝΩΝ

Έχοντας υπόψη:

1. Τις διατάξεις του Π.Α/τος 24.4.85 ΦΕΚ 181 Α' «περί τρόπου καθορισμού ορίων οικισμών της χώρας μέχρι 2.000 κατ. κατηγορίες αυτών και καθορισμού όρων και περιορισμών δόμησης και όπως τροποποιήθηκαν από το Π.Α/γμα 14.2.87» ΦΕΚ 133Α'.

2. Τις προτάσεις των ιδιωτών μελετητών Μητ/χών στους οποίους ανατέθηκε σχετική μελέτη στα πλαίσια του προγράμματος Ανοικτών Πόλεων που αφορούν την κατηγοριοποίηση και τον προσδιορισμό ορίων του οικισμού Σπόθων της Κοινότητας Κρυόβρυσης Ν. Ιωαννίνων.

3. Τα δελτία αρχιτεκτονικής αναγνώρισης που συμπληρώθηκαν από τους προαναφερόμενους μελετητές κατά τις υποδείξεις των σχετικών

προδιαγραφών του Υπ.ΠΕ.ΧΩ.Δ.Ε.

4) Τα πληθυσμακά στοιχεία της τελευταίας απογραφής του Κράτους της ΕΣΥΕ.

5. Την υπ' αριθμ. 2/1985 απόφαση του Κοινοτικού Συμβουλίου της Κοινότητας Κρυόβρυσης.

6. Την γνωμοδότηση του Δασαρχείου Ιωαννίνων για τις περιοχές που πρέπει να εξαιρεθούν των ορίων του οικισμού σαν δάση και δασικές εκτάσεις όπως διατυπώθηκε με το υπ' αριθμ. 485/11.5.1989 έγγραφο.

7. Την 17/29.6.89 γνωμοδότηση του Σ.Χ.Ο.Π του νομού.

8. Τις διατάξεις του Α.Ν. 314/68 και του άρθρου 9 του Ν.Δ/τος 17.7.23 «περί αρμοδιότητας επιβολής όρων δόμησης κ.λπ.».

9. Την Γ48/15883/1903/8.2.88 απόφαση Υπ.ΠΕ.ΧΩ.Δ.Ε. για κατάργηση της δημοσίευσης διαγραμμάτων σε ΦΕΚ, αποφασίζουμε:

1) Κατατάσσουμε τον οικισμό του θέματος στις κατηγορίες: ούτε περιαστικών, ούτε παραλιακών, τουριστικών, αδιάφορων, διάσπαρτον μικρόν.

2) Καθορίζουμε τα όρια του οικισμού του θέματος όπως αυτά φαίνονται στο συνοδευτικό της παρούσας σχεδιάγραμμα σε κλ. περίπου 1:5000 που αποτελεί αναπόσπαστο μέρος της απόφασης αυτής και συντάχθηκε βάσει στοιχείων χαρτών και επί τόπου ελέγχου.

3) Καθορίζουμε τους ακόλουθους Γενικούς και Ειδικούς όρους και περιορισμούς δόμησης που αναφέρονται στο από 26.9.1979 Π.Δ/γμα Ζαγορίου ΦΕΚ 615 Δ/1.11.79.

4) Πριν από οποιαδήποτε κατάτμηση οικοπέδων εντός των ορίων του οικισμού θα πρέπει να θεωρείται το σχετικό τοπογραφικό διάγραμμα από το τ.Π. και Π.Ε.Ν. Ιωαννίνων, ώστε να εξασφαλίζεται:

α. Η συνέχεια των υπαρχόντων κοινοχρήστων χώρων και η δημιουργία νέων, σύμφωνα με τα οριζόμενα στις διατάξεις της παρ. 1 του άρθρου 6 του Π.Δ/τος 24.4.85 ΦΕΚ 181 Δ' και του Π.Δ/τος 14.2.87 ΦΕΚ 133Δ' και

β. να εξασφαλίζεται οπωσδήποτε η συνέχεια των υφισταμένων ή εγκεκριμένων δρόμων του οικισμού. Κατά τα λοιπά ισχύουν τα οριζόμενα στα Π.Δ/τά της 24.4.85 ΦΕΚ 181 Δ' και της 14.2.87 ΦΕΚ 133Δ'.

5. Το σχεδιάγραμμα οριοθέτησης κλίμακας περίπου 1:5000 που συνοδεύει την παρούσα απόφαση αναρτάται ταυτόχρονα με την υπογραφή στον πίνακα ανακοινώσεων του Τμ.Πολ. και Πολ.Εφ. Νομ. Ιωαννίνων για 15 ημέρες.

Η παρούσα απόφαση να δημοσιευθεί στην Εφημερίδα της Κυβερνήσεως.

Ιωάννινα, 15 Νοεμβρίου 1990

Ο Νομάρχης
ΕΥΑΓΓΕΛΟΣ ΧΑΡΑΛΑΜΠΙΔΗΣ

Αριθ. 375/90

Τροποποίηση εγκεκριμένου ρυμοτομικού σχεδίου Δήμου Αιγιάλεω Νομαρχίας Δυτικής Αττικής. (8)

ΤΟ ΔΗΜΟΤΙΚΟ ΣΥΜΒΟΥΛΙΟ ΑΙΓΙΑΛΕΩ

Αφού έλαβε υπόψη του:

1. Τις διατάξεις του Ν.Δ/τος της 17ης Ιουλίου 1923 «περί σχεδίων πόλεων» όπως μεταγενέστερα τροποποιήθηκαν και συμπληρώθηκαν και ειδικότερα τα άρθρα 3 και 70 αυτού.

2. Τις διατάξεις του Ν. 947/1979 «περί οικιστικών περιοχών» (ΦΕΚ 196/Α) και ειδικότερα το άρθρο 62 (παρ. 1).

3. Το άρθρο 1/30.3.90 Π.Δ/γμα (ΦΕΚ τ.Δ 208/10.4.90) με το οποίο μεταβιβάστηκε στο Δήμο Αιγιάλεω η αρμοδιότητα έγκρισης τροποποιήσεως ρυμοτομικών σχεδίων και επιβολής προκηπίων.

4. Την αριθμ. 215/90 απόφαση του Δημοτικού Συμβουλίου η οποία αφορά την τροποποίηση του εγκεκριμένου ρυμοτομικού σχεδίου στο ΟΤ 51-38β Δήμου Αιγιάλεω πεζοδρόμησης οδού Αριστοτέλους από Σωκράτους έως Βελεστίνου.

5. Το με αριθμό 18394/24.9.90 έγγραφο της Δ/σης Πολεοδομίας Νομαρχίας Δυτ. Αττικής με το οποίο διαβιβάστηκε στο Δήμο η γνωμοδότηση του Συμβουλίου Χ.Ο.Π. όπως διατυπώθηκε στο με αριθμό 28/90 Πρακτικό (θέμα 11) μετά διαλογική συζήτηση, αποφασίζει ομόφωνα:

Εγκρίνει την τροποποίηση του εγκεκριμένου ρυμοτομικού σχεδίου Αιγιάλεω στους δρόμους Σωκράτους, Παπούλα, Αριστοτέλους ΟΤ 51-38β όπως παρακάτω:

α) Τροποποίηση των ρυμοτομικών γραμμών στο τμήμα της οδού Σωκράτους από Παπούλα μέχρι Αριστοτέλους και χαρακτηρισμό του τμήματος αυτού ως πεζοδρόμου, ως επίσης και εφαρμογής πρασιών εντεύθεν πλάτους 300 μ. προς την πλευράν του ΟΤ 51 και του ΟΤ 38β.

β) Χαρακτηρίζει το τμήμα της οδού Αριστοτέλους από Σωκράτους μέχρι Βελεστίνου, ως πεζοδρόμο όπως φαίνεται στο σχετικό πρωτότυπο σχεδιάγραμμα σε κλίμακα 1:500 που είναι θεωρημένο από την Δ/ση Τεχν. Υπηρεσιών του Δήμου του οποίου το αντίτυπο δημοσιεύεται με την απόφαση αυτή.

Ακριβές αντίγραφο του παραπάνω διαγράμματος θα αναρτηθεί για 15 ημέρες μετά την δημοσίευση αυτής της απόφασης στην Εφημερίδα της Κυβερνήσεως στο Δημόσιο Κατάστημα.

Η ισχύς της απόφασης αυτής αρχίζει από τη δημοσίευσή της στην Εφημερίδα της Κυβερνήσεως.

Αιγιάλεω, 28 Νοεμβρίου 1990

Ο Πρόεδρος
Γ. ΜΠΑΓΙΕΤΑΚΟΣ

ΑΝΑΚΟΙΝΩΣΕΙΣ

(9)

Ανακοίνωση ειδοποίησης της γενομένης παρακατάθεσης ρυμοτομηθέντων ακινήτων κατ' εφαρμογή του εγκεκριμένου σχεδίου πόλης Χανίων στην οδό Κνωσσού.

Με το υπ' αριθμ. 34076/8.11.90 γραμμάτιο συστάσεως παρακαταθήκης του Ταμείου Παρακαταθηκών και Δανείων του Ταμείου Χανίων κατατέθηκαν υπέρ του Γεωργίου Σγουρού το ποσό των διακοσίων εξ χιλιάδων επτακοσίων είκοσι πέντε δραχμών για την αποζημίωση ρυμοτομούμενων ακινήτων στην οδό Κνωσσού σύμφωνα με την υπ' αριθμ. 2/1977 Πράξη Αναλογισμού και Τακτοποίησης και την υπ' αριθμ. 163/87 απόφαση Πολυμελούς Πρωτοδικείου Χανίων.

Το πρωτότυπο γραμμάτιο βρίσκεται κατατεθειμένο στη συμβολαιογράφο Χανίων Μπέζα-Τσουρουπάκη.

Ο Δήμαρχος
ΓΙΩΡΓΟΣ ΚΑΤΣΑΝΕΒΑΚΗΣ

ΔΙΟΡΘΩΣΕΙΣ ΣΦΑΛΜΑΤΩΝ

(10)

Στο ΦΕΚ 557/Δ/12.10.90 στο οποίο δημοσιεύθηκε η απόφαση του Νομάρχη Χανίων 1416/3.9.90 και η από 25.7.90 έκθεση διορθώνεται το εσφαλμένο στα σημεία: «με κορυφές 12.Α.Β.....Ε.2» και «με κορυφές 12'.Α'.Β'.....Ε'.2'» με το σωστό, «με κορυφές 12.Α.Β.....Ε.Ζ» και «με κορυφές 12'.Α'.Β'.....Ε'.Ζ'».

(Από τη Νομαρχία Χανίων)